

# SARL DIABAT



36 Rue Duguesclin  
35235 THORIGNE FOUILLARD  
4 les Jardins de la Pensée  
35133 ROMAGNÉ

Tél. : 02 99 18 50 62  
Email : diabat@wanadoo.fr  
Site web : www.diabat.fr

## Rapport de mission de repérage des matériaux et produits contenant de l'amiante pour l'établissement du constat établi à l'occasion de la vente d'un immeuble bâti

RAPPORT DE REPERAGE 287-8-1016-1 / AMIANTE  
ETABLI EN UN EXEMPLAIRE ORIGINAL LE 18/10/2016

### Objet

La présente mission consiste à établir le rapport de repérage des matériaux et produits contenant de l'amiante pour l'établissement du constat établi à l'occasion de la vente :

- D'immeubles d'habitation comportant un seul logement
- Des parties privatives de tout ou partie d'immeubles collectifs d'habitation

Le rapport constitue l'état mentionnant la présence ou l'absence de matériaux et produits contenant de l'amiante prévu à l'article L. 1334-13 du code de la santé publique.

Le repérage a pour objectif de rechercher, identifier, localiser et évaluer l'état de conservation des matériaux et produits des listes A et B de l'annexe 13-9 du code de la santé publique (cf § 1.6) accessibles sans travaux destructifs. Pour les matériaux de la liste B, leur risque de dégradation lié à l'environnement est également évalué.

Références réglementaires :

Articles L. 1334-13, R. 1334-15 et 16, R. 1334-20 et 21, R. 1334-23 à 24, R. 1334-27 du Code de la Santé Publique

Arrêté du 12/12/2012 relatif aux critères d'évaluation de l'état de conservation des matériaux et produits de la liste A contenant de l'amiante et au contenu du rapport de repérage.

Arrêté du 12/12/2012 relatif aux critères d'évaluation de l'état de conservation des matériaux et produits de la liste B contenant de l'amiante et du risque de dégradation lié à l'environnement ainsi que le contenu du rapport de repérage.

Arrêté du 26 juin 2013 modifiant l'arrêté du 12 décembre 2012 relatif aux critères d'évaluation de l'état de conservation des matériaux et produits de la liste A contenant de l'amiante et au contenu du rapport de repérage et modifiant l'arrêté du 12 décembre 2012 relatif aux critères d'évaluation de l'état de conservation des matériaux et produits de la liste B contenant de l'amiante et du risque de dégradation lié à l'environnement ainsi que le contenu du rapport de repérage.

### Bien objet de la mission :

Adresse :	maison forestière - Les Jubauderies 35140 SAINT-AUBIN-DU-CORMIER
Partie de bien inspectée :	Totalité du bien
Date de visite :	14/10/2016

Ce rapport a fait l'objet d'une commande en date du : 17/10/2016

**Dans le cadre de la mission décrit en tête de rapport, il a été repéré des matériaux et produits contenant de l'amiante.**



*Sfu*



# Rapport de mission de repérage des matériaux et produits contenant de l'amiante pour l'établissement du constat établi à l'occasion de la vente d'un immeuble bâti

## Sommaire

1. Renseignements concernant la mission .....	2
2. Conclusions du rapport .....	3
3. Description générale du bien et réalisation du repérage .....	7

## 1. Renseignements concernant la mission

### 1.1 Désignation du bâtiment

Type de bâtiment : Maison individuelle  
Numéro (indice) : 287-8-1016 (1)  
Date du permis de construire (à défaut, date de construction) : Avant 1949  
Adresse complète : Maison forestière - Les Jubauderies  
35140 SAINT-AUBIN-DU-CORMIER

### 1.2 Désignation du client

#### Désignation du Propriétaire :

Nom : Office National des Forêts  
Adresse : DDFP Ille et Vilaine-France Domaine-Cité administrative-Avenue Janvier-  
BP72102-  
35021 RENNES cedex

### 1.3 Désignation de l'opérateur de repérage

Nom : TROYAUX Stéphanie  
Email : diabat@wanadoo.fr  
Certification de compétence : Le présent rapport est établi par une personne dont les compétences ont été certifiées par ICERT 116 b rue Eugène Pottier 35000 RENNES. Le N° du certificat est 1736 délivré le 07/11/2011 et expirant le 06/11/2016.

### 1.4 Organisme chargé de la mission

Raison Sociale : SARL DIABAT  
Adresse : 36 Rue Duguesclin 35235 THORIGNE FOUILLARD  
4 les Jardins de la Pensée - 35133 ROMAGNÉ  
Numéro SIRET : 440 838 860 00011  
Code NAF : 743 B  
N° TVA : FR65440838860  
N° RCS : 440 838 860  
Compagnie d'assurance : Nom de la compagnie : ALLIANZ  
N° de police : 54573305  
Valide jusqu'au : 31/12/2016

### 1.6 Avertissement

L'attention du propriétaire est attirée sur le fait que, dans le cadre de la mission décrit en tête de rapport, la recherche des matériaux et produits contenant de l'amiante s'applique aux seuls matériaux et produits des listes A et B de l'annexe 13-9 du code de la santé publique accessibles sans travaux destructifs.

#### **Liste A de l'annexe 13-9 du code de la santé publique**

**Composant à sonder ou à vérifier**

**Flocages**

**Calorifugeages**

# Rapport de mission de repérage des matériaux et produits contenant de l'amiante pour l'établissement du constat établi à l'occasion de la vente d'un immeuble bâti

## Faux plafonds

### Liste B de l'annexe 13-9 du code de la santé publique

Composant de la construction	Partie du composant à vérifier ou à sonder
<b>1- Parois verticales intérieures</b>	
Murs et cloisons « en dur » et poteaux (périphériques et intérieurs)	Enduits projetés, revêtements durs (plaques menuiserie, amiante-ciment) et entourages de poteaux (carton, amiante-ciment, matériau sandwich, carton + plâtre), coffrage perdu
Cloisons (légères et préfabriquées), gaines et coffres	Enduits projetés, panneaux de cloisons
<b>2- Planchers et plafonds</b>	
Plafonds, poutres et charpentes, gaines et coffres	Enduits projetés, panneaux collés ou vissés
Planchers	Dalles de sol
<b>3- Conduits, canalisations et équipements intérieurs</b>	
Conduits de fluides (air, eau, autres fluides...)	Conduits, enveloppes de calorifuges
Clapets/volets coupe-feu	Clapets, volets, rebouchage
Portes coupe-feu	Joints (tresses, bandes)
Vide-ordures	Conduits
<b>4 – Éléments extérieurs</b>	
Toitures	Plaques, ardoises, accessoires de couverture (composites, fibres-ciment), bardeaux bitumineux
Bardages et façades légères	Plaques, ardoises, panneaux (composites, fibres-ciment)
Conduits en toiture et façade	Conduits en amiante-ciment : eaux pluviales, eaux usées, conduits de fumée

**Les résultats de la présente mission ne peuvent être utilisés comme seul repérage préalable à la réalisation de travaux.**

## 2. Conclusions du rapport

**Dans le cadre de la mission décrit en tête de rapport, il a été repéré des matériaux et produits contenant de l'amiante.**

Remarques particulières :

Néant

### 2.1 Liste des matériaux ou produits contenant de l'amiante

**Il est nécessaire d'avertir de la présence d'amiante toute personne pouvant intervenir sur ou à proximité des matériaux amiantés ou de ceux les recouvrant ou les protégeant.**

*Selon le jugement personnel de l'opérateur de repérage :*

#### Liste B

Description	Localisation	Type de recommandation	Recommandations*
Toitures/Ardoise	Chaufferie (RDC)	EP	Evaluation périodique
Toitures/Plaques	Garage	EP	Evaluation périodique
Hors liste A et B			
Description	Localisation	Type de recommandation	Recommandations*
Néant			

Obligations\* : Cf. obligations réglementaires §2.5

Recommandations\* : Cf. mesures d'ordre général §2.6

# Rapport de mission de repérage des matériaux et produits contenant de l'amiante pour l'établissement du constat établi à l'occasion de la vente d'un immeuble bâti

## 2.4 Croquis de repérage



PLANCHE DE REPERAGE		Référence	Opérateur	Niveau	Maison	3/3
Propriétaire	Office National des Forêts	8446	TROYAUX Stéphanie		Adresse	
		maison forestière Les Jubauderies 35140 SAINT-AUBIN-DU-CORMIER				



# Rapport de mission de repérage des matériaux et produits contenant de l'amiante pour l'établissement du constat établi à l'occasion de la vente d'un immeuble bâti

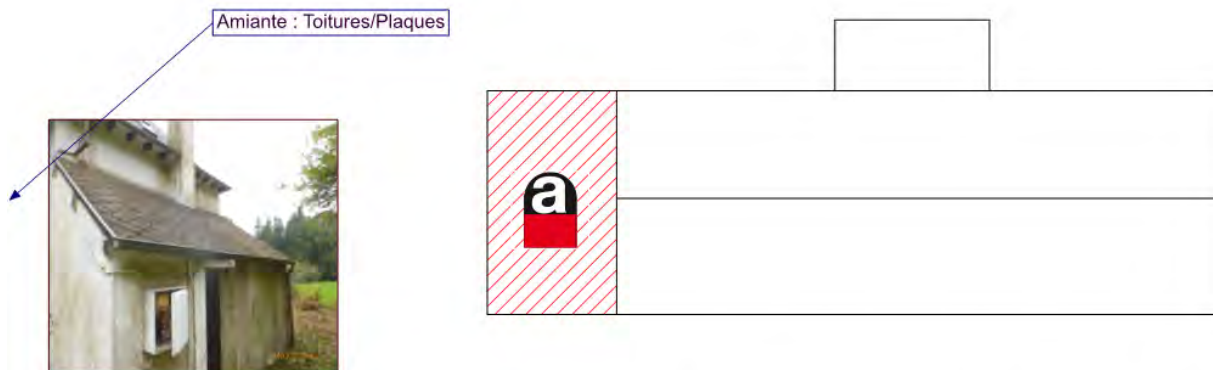
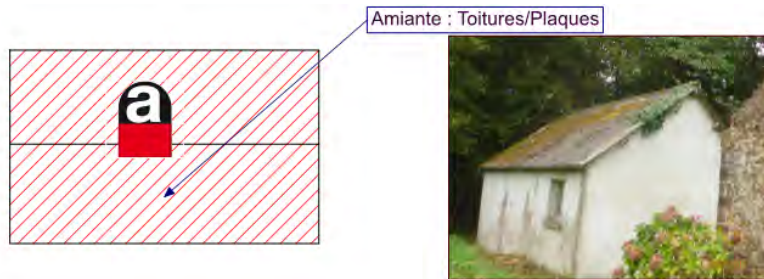
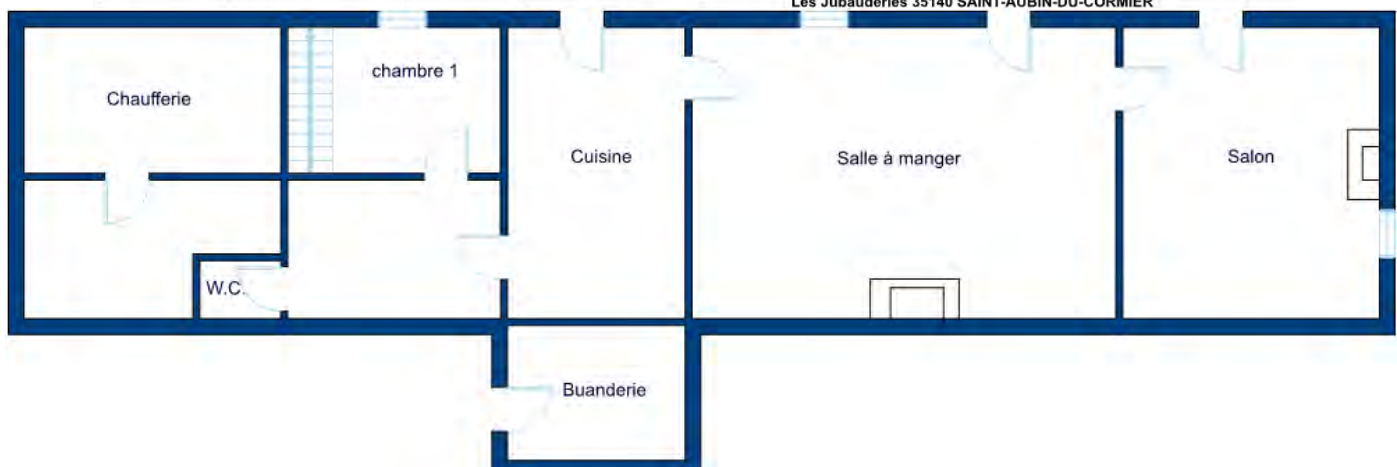
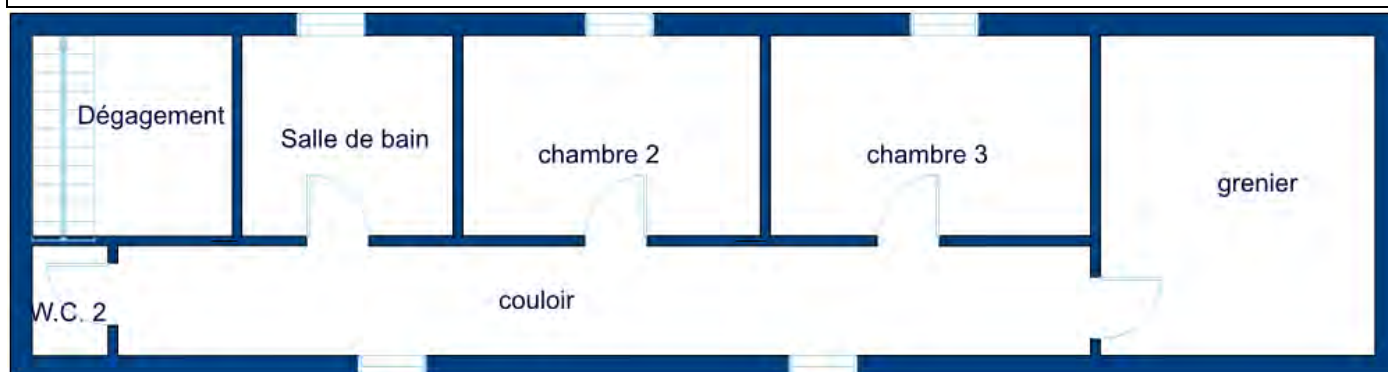

## 2.5 Obligations réglementaires pour les matériaux de la liste A contenant de l'amiante

Néant

## 2.6 Mesures d'ordre général pour les matériaux liste B et hors listes A et B contenant de l'amiante

Description	Localisation	Etat de conservation			Risque de dégradation	Type de recommandation
		Protection Physique	Etat de dégradation	Etendue de la dégradation		
Toitures/Ardoise	Chaufferie (RDC)	ABS	ND	S/O	DEG FAIBLE	EP
Toitures/Plaques	Garage	ABS	ND	S/O	DEG FAIBLE	EP

### LEGENDE :

ETANCHE : protection physique étanche

NON ETANCHE : protection physique non étanche

ABS absence de protection physique

ND : matériau non dégradé

D : matériau dégradé

PONCT : dégradation ponctuelle

GEN : dégradation généralisée

DEG FAIBLE : risque de dégradation faible ou à terme

DEG RAPIDE : risque de dégradation rapide

EXT FAIBLE : risque faible d'extension de la dégradation

EXT TERME : risque d'extension à terme de la dégradation

EXT RAPIDE : risque d'extension rapide de la dégradation

S/O : sans objet

Les recommandations listées ci-dessous ne préjugent pas d'une hiérarchisation éventuelle des actions à mettre en oeuvre dont la responsabilité est du ressort du propriétaire.

### Pour les matériaux et produits ayant une recommandation EP

Le type de matériau ou produit concerné contenant de l'amiante, la nature et l'étendue des dégradations qu'il présente et l'évaluation du risque de dégradation ne conduisent pas à conclure à la nécessité d'une action de protection immédiate sur le matériau ou produit. L'évaluation périodique consiste à :

- Contrôler périodiquement que l'état de dégradation des matériaux et produits concernés ne s'aggrave pas, et, le cas échéant, que leur protection demeure en bon état de conservation ;
- Rechercher, le cas échéant, les causes de dégradation et prendre les mesures appropriées pour les supprimer.

### Pour les matériaux et produits ayant une recommandation AC1

Le type de matériau ou produit concerné contenant de l'amiante, la nature et l'étendue des dégradations qu'il présente et l'évaluation du risque de dégradation conduisent à conclure à la nécessité d'une action de remise en état limitée au remplacement, au recouvrement ou à la protection des seuls éléments dégradés. L'action corrective de premier niveau consiste à :

- Rechercher les causes de dégradation et définir les mesures correctives appropriées pour les supprimer ;

# Rapport de mission de repérage des matériaux et produits contenant de l'amiante pour l'établissement du constat établi à l'occasion de la vente d'un immeuble bâti

- b) Procéder à la mise en œuvre de ces mesures correctives afin d'éviter toute nouvelle dégradation et, dans l'attente, prendre les mesures de protection appropriées afin de limiter le risque de dispersion des fibres d'amiante ;
- c) Veiller à ce que les modifications apportées ne soient pas de nature à aggraver l'état des autres matériaux ou produits contenant de l'amiante restant accessibles dans la même zone ;
- d) Contrôler périodiquement que les autres matériaux et produits restant accessibles, ainsi que, le cas échéant, leur protection, demeurent en bon état de conservation.

En fonction de la nature de l'action, faire intervenir une entreprise certifiée pour le retrait ou le confinement ou compétente en matière d'opérations de maintenance sur ce type de matériaux ou produits.

## **Pour les matériaux et produits ayant une recommandation AC2**

L'action concerne l'ensemble d'une zone, de telle sorte que le matériau ou produit ne soit plus soumis à aucune agression ni dégradation et consiste à :

- a) Prendre, tant que les mesures mentionnées au c) n'ont pas été mises en place, les mesures conservatoires appropriées pour limiter le risque de dégradation, et la dispersion des fibres d'amiante. Cela peut consister à adapter voire condamner l'usage des locaux concernés afin d'éviter toute exposition ou toute dégradation du matériau ou produit contenant de l'amiante. Durant les mesures conservatoires, et afin de vérifier que celles-ci sont adaptées, une mesure d'empoussièrement est réalisée, conformément aux dispositions du code de la santé publique ;
- b) Procéder à une analyse de risque complémentaire, afin de définir les mesures de protection ou de retrait les plus adaptées, prenant en compte l'intégralité des matériaux et produits contenant de l'amiante dans la zone concernée ;
- c) Mettre en œuvre les mesures de protection ou de retrait définies par l'analyse de risques ;
- d) Contrôler périodiquement que les autres matériaux et produits restant accessibles, ainsi que, le cas échéant, leur protection, demeurent en bon état de conservation.

## 2.7 Texte d'information

Les maladies liées à l'amiante sont provoquées par l'inhalation des fibres. Toutes les variétés d'amiante sont classées comme substances cancérigènes avérées pour l'homme. L'inhalation de fibres d'amiante est à l'origine de cancers (mésothéliomes, cancers broncho-pulmonaires), et d'autres pathologies non cancéreuses (épanchements pleuraux, plaques pleurales).

L'identification des matériaux et produits contenant de l'amiante est un préalable à l'évaluation et à la prévention des risques liés à l'amiante. Elle doit être complétée par la définition et la mise en œuvre de mesures de gestion adaptées et proportionnées pour limiter l'exposition des occupants présents temporairement ou de façon permanente dans l'immeuble. L'information des occupants présents temporairement ou de façon permanente est un préalable essentiel à la prévention du risque d'exposition à l'amiante.

Il convient donc de veiller au maintien du bon état de conservation des matériaux et produits contenant de l'amiante afin de remédier au plus tôt aux situations d'usure anormale ou de dégradation.

Il conviendra de limiter autant que possible les interventions sur les matériaux et produits contenant de l'amiante qui ont été repérés et de faire appel aux professionnels qualifiés notamment dans le cas de retrait ou de confinement de ce type de matériau ou produit.

Enfin, les déchets contenant de l'amiante doivent être éliminés dans des conditions strictes, renseignez-vous auprès de votre mairie ou votre préfecture. Pour connaître les centres d'élimination près de chez vous consultez la base de données «déchets» gérée par l'ADEME directement accessible sur le site Internet [www.sinoe.org](http://www.sinoe.org).

# Rapport de mission de repérage des matériaux et produits contenant de l'amiante pour l'établissement du constat établi à l'occasion de la vente d'un immeuble bâti

## 3. Description générale du bien et réalisation du repérage

### 3.1. Tableau récapitulatif des pièces visitées

Nom
Cuisine
W.C.
Salle à manger
Salon
Chambre 1
Chaufferie
Buanderie
Chambre 3
Chambre 2
Salle de bain
W.C. 2
Couloir
grenier
Dégagement
Garage

### 3.2. Pièces ou parties de l'immeuble non visitées

Pièces ou parties d'immeuble	Raison de l'absence de visite
Néant	

### 3.3. Méthodologie du repérage des matériaux et produits contenant de l'amiante :

L'opérateur de repérage recherche les matériaux et produits des listes A et B de l'annexe 13-9 du code de la santé publique, accessibles sans travaux destructifs puis recense et identifie les matériaux ou produits susceptibles de contenir de l'amianté (matériau ou produit ayant intégré de l'amianté pendant certaines périodes de leur fabrication) entrant dans le cadre de la présente mission.

A cette fin, il examine de façon exhaustive toutes les différentes parties de l'immeuble bâti qui constituent le bâtiment. Lorsque certains locaux ne sont pas accessibles, l'opérateur de repérage le précise et en mentionne les motifs

L'inspection visuelle peut être complétée par des investigations approfondies et des sondages qui permettent de s'assurer de la composition interne d'un ouvrage ou d'un volume.

L'inspection visuelle, les sondages et les prélèvements sont réalisés selon les prescriptions décrites à l'annexe A de la Norme NF X 46 020 de décembre 2008.

En cas de doute sur la présence d'amianté, il détermine les matériaux ou produits dont il convient de prélever et d'analyser un ou des échantillons pour pouvoir conclure quant à la présence d'amianté.

Conformément aux prescriptions de l'article R. 1334-24 du code de la santé publique, les analyses de ces échantillons de ces matériaux ou produits sont réalisés par un organisme accrédité.

# Rapport de mission de repérage des matériaux et produits contenant de l'amiante pour l'établissement du constat établi à l'occasion de la vente d'un immeuble bâti

Les prélèvements sont effectués sur toute l'épaisseur du matériau.

Conformément aux prescriptions de l'annexe B de la norme NF X 46-020 de décembre 2008 :

- les prélèvements sont réalisés dans des conditions conduisant à une pollution minimale des lieux.
- pour éviter tout risque de contamination croisée :
  - les outils sont à usage unique ou sont soigneusement nettoyés après chaque prélèvement.
  - les prélèvements sont conditionnés individuellement en double emballage étanche.
- pour assurer une parfaite traçabilité des échantillons prélevés, l'identification est portée de manière indélébile sur l'emballage et si possible sur l'échantillon. Une fiche d'accompagnement, reprenant l'identification est transmise au laboratoire.

Pour les matériaux de la liste A, l'opérateur conclut définitivement à l'absence ou la présence d'amiante pour chaque matériau ou produit repéré. Dans sa conclusion, il précise le critère (marquage du matériau, document consulté, résultat d'analyse de matériau ou produit) qui lui a permis de conclure quant à la présence ou à l'absence d'amiante.

Pour les matériaux de la liste B, l'opérateur conclut définitivement à l'absence ou la présence d'amiante pour chaque matériau ou produit repéré. Dans sa conclusion, il précise le critère (marquage du matériau, document consulté, résultat d'analyse de matériau ou produit) qui lui a permis de conclure quant à la présence ou à l'absence d'amiante. Pour chacun des matériaux ou produits repérés, en fonction de sa connaissance des matériaux et produits utilisés, il atteste, le cas échéant, de la présence d'amiante. Dans ce cas, il précise dans sa conclusion que le critère qui lui a permis de conclure est son jugement personnel.

**Cachet de l'opérateur**



Visite effectuée

Rapport édité

**Date de visite et d'établissement de l'état**

le : 14/10/2016

par : TROYAUX Stéphanie

le : 18/10/2016

à : ROMAGNÉ